



# **TOUR D'HORIZON DU CONSEIL MUNICIPAL**

CONSEIL GÉNÉRAL DU 15 DÉCEMBRE 2022

# TOUR D'HORIZON

1. Collège

2. Place de tir de  
Vérilliez

3. AGEPP

4. Modification PAZ et  
adoption d'un PAD –  
Carrière des Râpes

5. STEP SA: centre de  
tri d'Épinassey

6. En vrac

7. Personnel

8. Parc naturel régional

# 1. COLLÈGE



## 2. PLACE DE TIR DE VÉROLLIEZ

Deux fronts :

1. **Les mesures structurelles** (infrastructures): le partenaire: ArmaSuisse
  - Etude sur les VLI en cours ;
  - Le conseil a décidé de se faire représenter dans le courant de l'étude par un expert acousticien ;
  - De l'étude, des mesures structurelles devront être décidées pour assainir la place en 2025.
  
2. **Les mesures organisationnelles** (organisation des tirs): le partenaire: Office de coordination
  - L'association des riverains et le conseil ont décidé de refuser la convention proposée ;
  - L'office de coordination a annoncé appliquer de toute manière les dispositions de la convention ;
  - De nouvelles discussions devront avoir lieu dès le résultat connu de l'étude.

## 3. AGEPP

Pour mémoire, les engagements de la Commune de Saint-Maurice sont de deux ordres :

1. Engagement dans le capital action de la société : 4,34 % soit un montant de CHF 217'000.- (sur un CA de CHF 5'000'000.-)
2. Prêt actionnaire à hauteur de CHF 980'091.- sur 10 ans (rémunéré à hauteur de 1%).

Comme annoncé, le puit creusé ne donne pas les quantités d'eau attendue.

Des études sont en cours pour proposer les suites à donner à ce chantier.

D'ici fin juin 2023, le CA d'AGEPP devra proposer aux actionnaires les suites à donner.

Par décision du 14 décembre 2022, le Conseil municipal a décidé la postposition d'une partie de sa créance comme il en tenu par la convention d'actionnaires.

## 4. CARRIÈRE DES RÂPES : MODIFICATION DU PAZ ET ADOPTION D'UN PAD

- Il s'agit d'un projet de la Commune bourgeoisiale de Saint-Maurice, sur ses propres parcelles.
- La Commune municipale intervient comme autorité d'aménagement du territoire (**et non en opportunité!!!**)... comme elle le ferait pour n'importe quel particulier.
- Vu l'importance du projet en nuisances potentielles, le Conseil municipal a décidé d'accorder une attention particulière aux demandes du requérant. Le Conseil municipal s'est fait accompagner par un bureau spécialisé pour gérer ce dossier et a bénéficié de l'expertise de ce bureau pour chaque stade de la procédure. Un certain nombre de modifications préalables ont déjà été requises. En particulier, sous l'autorité de la commune, une demande a été adressée à la CSR pour abaisser la vitesse sur le tronçon de la route de la cimenterie. La demande a été refusée sous prétexte que ce tronçon se trouve hors localité et que l'expertise de vitesse montrait que la vitesse de 50km/h était d'ores et déjà respectée.
- Le dossier a été mis à l'enquête au début du mois d'octobre.
- 52 oppositions sont parvenues à l'administration municipale dans les délais.
- Ces oppositions ont été adressées au requérant pour détermination.

## 4. CARRIÈRE DES RÂPES : MODIFICATION DU PAZ ET ADOPTION D'UN PAD

- La détermination du requérant sera ensuite communiquée aux opposants qui bénéficieront d'un délai pour se prononcer.
- Au terme de ce délai, le Conseil municipal prendra alors une décision sur chacune des oppositions, soit d'écarter, soit d'accepter. Il se fera à nouveau accompagner pour cette décision.
- En cas d'acceptation d'une ou plusieurs oppositions, le requérant devra établir un nouveau dossier (modification du projet) avec une nouvelle mise à l'enquête si modifications d'importance.
- Lorsque le projet sera accepté par le Conseil municipal, ce dernier adressera le dossier avec un message au Conseil général pour décision.
- La décision des Conseils municipal et général est sujette à recours auprès du Conseil d'Etat qui est de toute manière l'autorité d'homologation des PAZ et PAD.

# 5. CENTRE DE TRI D'EPINASSEY

## Planning

- Attestation d'entrée en force de l'autorisation de construire : 30 novembre 2022 (aucun recours n'a été déposé)
- Début des travaux : début mars 2023
- Fin des travaux : fin de l'année 2023 (sous réserve de la livraison des divers matériaux)



## 6. EN VRAC

- Vente des parcelles N°1392 et N°1342 à Epinassey selon décision du Conseil municipal du 14 décembre 2022.
- Vente de l'ancienne maison de commune de Mex selon décision du Conseil municipal du 14 décembre 2022.
- Fête du 1<sup>er</sup> août 2023 : organisation par le groupe scout.
- Fête du 1<sup>er</sup> août 2024 : organisation par la nouvelle société de volleyball et unihockey.
- Le Conseil municipal a décidé de la fermeture définitive de la Grand-Rue dès le 15 mars 2023.
- La procédure participative concernant la Grand-Rue se met en place: le Conseil municipal devrait attribuer un mandat dans le premier semestre 2023 et la procédure avec la participation des citoyens suivra durant environ une année. Objectif : présenter un dossier dans le cadre du PA5 (projet d'agglomération no 5).
- Création d'une piste de mobilité douce séparée de la route d'ici à 2025 avec refonte de la zone entre la place Keller et le Château. Les mandats d'étude ont été attribués par le SDM.
- Fermeture définitive du tunnel sous la route cantonale pour accès au lles.

# 6. EN VRAC

- Réaménagement de la Rue Fernand-Dubois

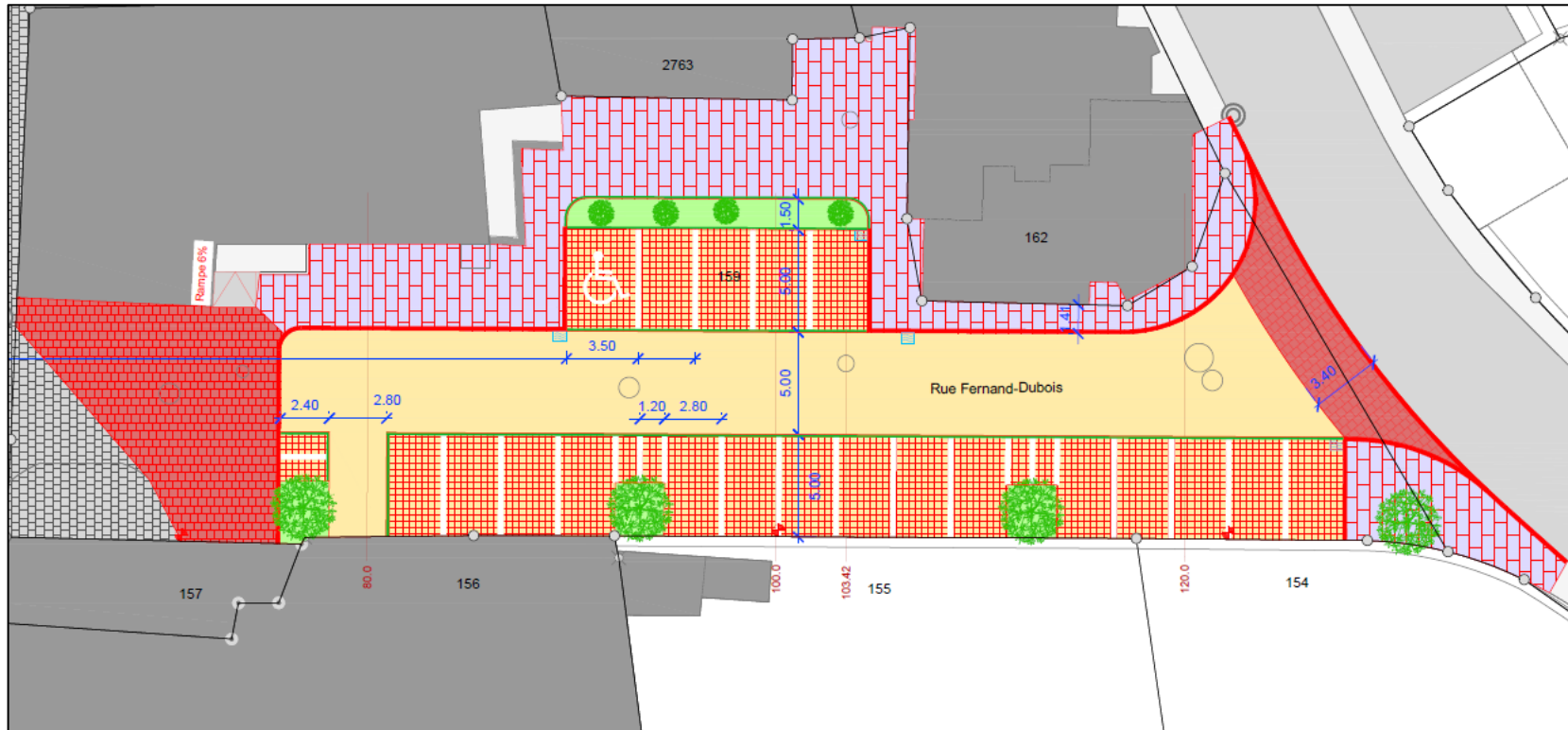

# 7. PERSONNEL - NOUVEL ORGANIGRAMME

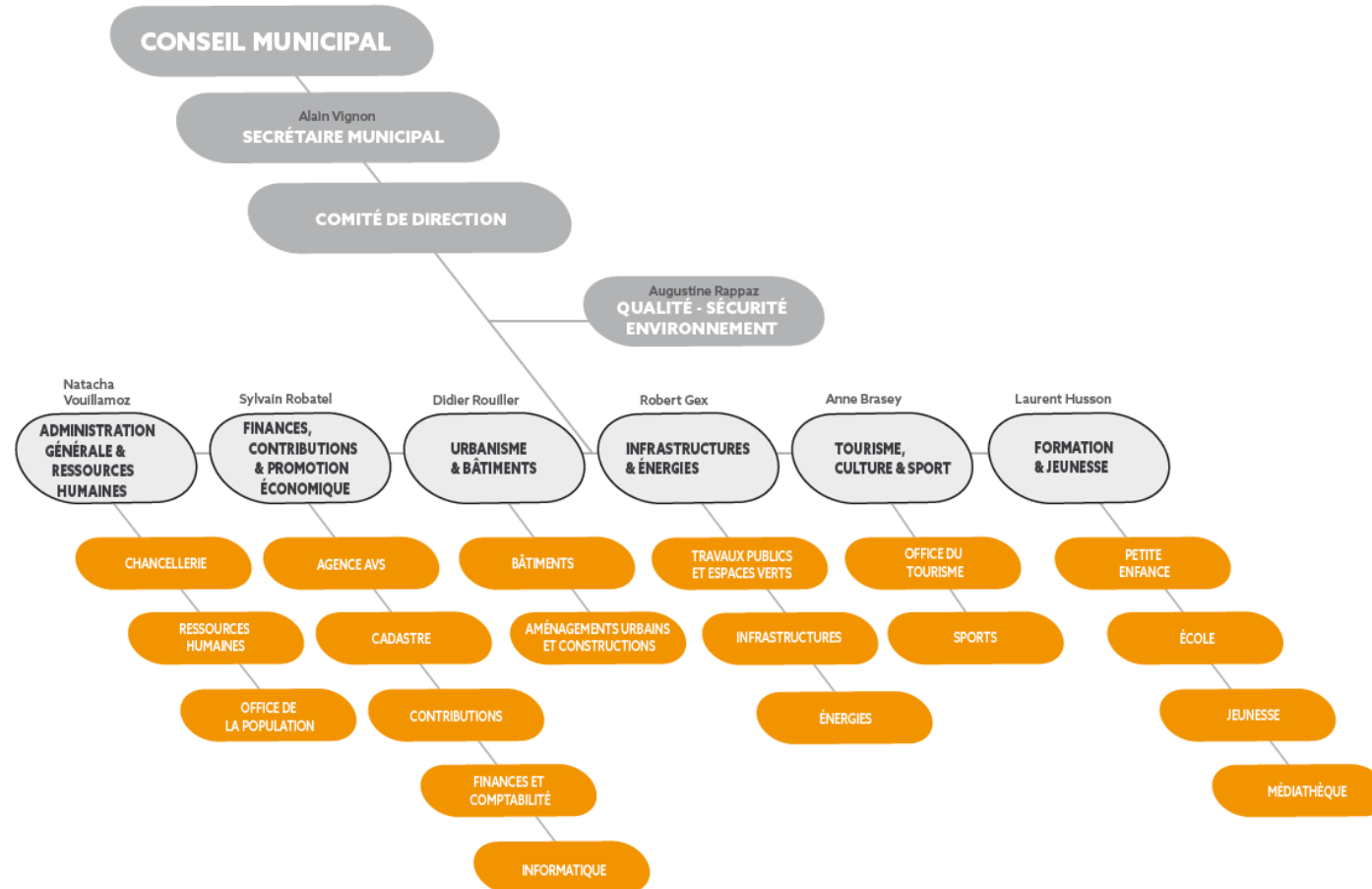

## 7. PERSONNEL - DÉPARTS

- Léonard Roserens – Finances (au 31.12.2022)
- Kevin Pereira Negri – OT (au 30.06.2022)
- Julien Putallaz – TPEV (au 31.07.2022)
- Tania Bosssetti – APEA (au 31.12.2022)
- Brenda Aebi – APEA (au 31.12.2022)
- Pauline Meuwly – APEA (au 31.12.2022)
- Sonia Jordan – APEA (au 30.06.2022)
- Cyrille Rey-Bellet – APEA (au 31.12.2022)
- Yvon Michellod – PIS (au 31.12.2022)
- Karine Kayser – PIS (au 31.12.2022)
- Francesca Gillioz – PIS (au 31.12.2022)
- Michel Madert – PIS (au 31.12.2022)
- Jean-François Sauthier – PIS (au 31.12.2022)
- Eric Duvoisin – PIS (au 31.12.2022)
- Violette Sinzig – PIS (au 31.12.2022)

## 7. PERSONNEL - ARRIVÉES

- Sarah Curdy – Crèche-garderie-UAPE  
(au 01.08.2022)
- Carine Primatesta – Crèche-garderie-UAPE  
(au 01.08.2022)
- Clara Roulet – Crèche-garderie-UAPE  
(au 01.08.2022)
- Albiona Aziri – Crèche-garderie-UAPE  
(au 01.08.2022)
- Johan Paccolat – Chef de la section TPEV  
(au 01.08.2022)



## 7. PERSONNEL - ARRIVÉES

- Tatyana Sierro – Bâtiments  
(au 22.08.2022)
- Tanja Broch – Office du Tourisme  
(au 01.10.2022)
- Laetitia Lugon – Finances  
(au 01.11.2022)
- Marie-Antoinette Lafer – Crèche-garderie-UAPE  
(au 06.10.2022)
- Laurent Husson – Formation & jeunesse  
(au 01.08.2022)
- Yolande Künzle – Formation & jeunesse  
(au 01.08.2022)



## 8. PARC NATUREL



PARCS SUISSES  
CANDIDAT  
PARC NATUREL  
REGIONAL

DE L'ARVILLE  
**VALLÉE DU TRIENT**  
À LA CIME DE L'EST



[www.parc-valleedutrient.ch](http://www.parc-valleedutrient.ch)

# *Parc naturel régional*

**Planification 2021-2024**

**Conseil général St-Maurice décembre 2022**

# 8. PARC NATUREL



CANDIDAT  
PARC NATUREL  
REGIONAL

DE L'ARVILLE  
**VALLÉE DU TRIENT**  
À LA CIME DE L'EST

## Année 2021

**Novembre**      **Obtention du label « Candidat »**

**Décembre**      **Constitution de l'Association du Parc naturel régional**



[www.parc-valleedutrient.ch](http://www.parc-valleedutrient.ch)



# 8. PARC NATUREL



DE L'ARVILLE  
**VALLÉE DU TRIENT**  
À LA CIME DE L'EST

## Année 2022

**Janvier - juin**

**Mise en place du comité et des commissions**

**Engagement du personnel (240% EPT)**

**Création de la structure opérationnelle**

**Juillet – décembre**

**Lancement et réalisation des 41 projets 2022-2024**

**issus de la consultation citoyenne 2019-2020**



[www.parc-valleedutrient.ch](http://www.parc-valleedutrient.ch)

## 8. PARC NATUREL



CANDIDAT  
PARC NATUREL  
REGIONAL

DE L'ARVILLE  
**VALLÉE DU TRIENT**  
À LA CIME DE L'EST

### Exemple projet biodiversité et paysage

#### Projet 7 – Châtaigneraies : Epinassey

##### **Problématique :**

Les châtaigniers abandonnés sont étouffés par le retour de la forêt, il s'agit de les dégager pour les sauver.

##### **Objectifs :**

- Inventaire des châtaigniers du PNR
- Revitalisation des châtaigneraies et sauvetage des arbres monumentaux

**A St-Maurice :** Revitalisation et entretien des châtaigneraies, comme par exemple à Epinassey. Inventaire par drone prévu en 2023.



[www.parc-valleedutrient.ch](http://www.parc-valleedutrient.ch)

## 8. PARC NATUREL



CANDIDAT  
PARC NATUREL  
REGIONAL

DE L'ARVILLE  
**VALLÉE DU TRIENT**  
À LA CIME DE L'EST

### Exemple projet biodiversité et paysage

Projet 7 – Châtaigneraies : Epinassey

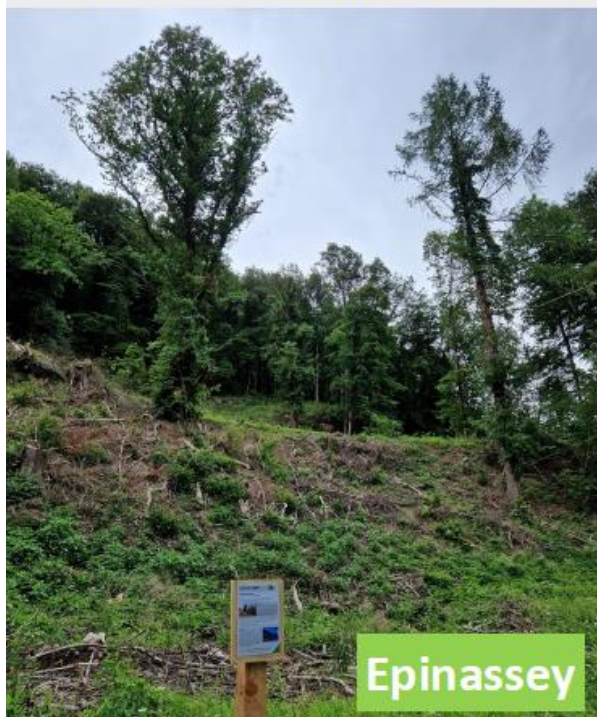

Epinassey



St-Gingolph : exemple à suivre

## 8. PARC NATUREL



DE L'ARVILLE  
**VALLÉE DU TRIENT**  
À LA CIME DE L'EST

### Exemple projet biodiversité et paysage Projet 3 – Jardins privés : Les grainothèques

**Problématique** : La biodiversité dans les jardins est souvent faible.

**Objectifs** : Installer des grainothèques pour encourager la biodiversité en jardin et une économie circulaire et locale, à l'aide d'information relatives à la biodiversité en jardin ainsi que l'échange de graine et de savoir-faire.

**St-Maurice** : Une grainothèque incluant de nombreuses informations et conseils sera établie en 2023.



## 8. PARC NATUREL

PARC SUISSE REGIONAL CANDIDAT PARC NATUREL REGIONAL

DE L'ARVILLE  
**VALLÉE DU TRIENT**  
A LA CIME DE L'EST

# Exemple projet biodiversité et paysage

Projet 3 – Jardins privés : Les grainothèques → Collaboration entre...



Le Potager agaunois et son équipe !



MEDIATHEQUE  
MEDIATHEK  
valais st-maurice wallis

## 8. PARC NATUREL



DE L'ARVILLE  
**VALLÉE DU TRIENT**  
À LA CIME DE L'EST

### Exemples projets économie durable

#### Projet 16 – Produits du terroir du Parc

##### **Marché des Parcs suisses sur la Place fédérale à Berne (mai 2022)**

Présentation de producteurs et artisans sur un stand dédié à notre Parc

- Démonstration de soufflage de verre avec Christophe Huguenin
- Démonstration d'un atelier de poterie
- Vente de bières artisanales et épicerie fine

#### Projet 18 – Rando gourmet

##### **Co-organisation de la randonnée gourmande (mai 2022)**

Soutien à la société de développement pour l'organisation

- Création supports de communication et cartes pour participants, diffusion
- Engagement musicien pour animer les jardins de la Grande Ourse
- Mise à disposition liste de producteurs du territoire (inventaire)



## 8. PARC NATUREL



DE L'ARVILLE  
**VALLÉE DU TRIENT**  
À LA CIME DE L'EST

### Exemples projets économie durable

#### Projet 16 – Produits du terroir du Parc

##### **Marché des Parcs suisses sur la Place fédérale à Berne (mai 2022)**

Présentation de producteurs et artisans sur un stand dédié à notre Parc

- Ventes et dégustation de bières de l'Abbaye de Saint-Maurice
- Démonstration et atelier de poterie
- Démonstration de soufflage de verre
- Vente de produits d'épicerie fine

#### Projet 15 – Tourisme responsable et valorisation régionale/nationale

##### **1<sup>ère</sup> rencontre entre les organes touristiques du Parc (novembre 2022)**

Présentation du projet Parc naturel régional et des collaborations entre entités touristiques (sociétés développement, offices du tourisme, ...)



# 8. PARC NATUREL



CANDIDAT  
PARC NATUREL  
REGIONAL

DE L'ARVILLE  
**VALLÉE DU TRIENT**  
À LA CIME DE L'EST

## Exemple projet économie durable

Projet 16 – Produits du terroir du Parc



[www.parc-valleedutrient.ch](http://www.parc-valleedutrient.ch)



# 8. PARC NATUREL



CANDIDAT  
PARC NATUREL  
REGIONAL

DE L'ARVILLE  
**VALLÉE DU TRIENT**  
À LA CIME DE L'EST

## Année 2023

Janvier - juin

Réalisation des 41 projets 2022-2024

Information et communication à la population

Juillet – décembre

Suite de la réalisation des 41 projets 2022-2024

Phase participative pour l'élaboration des projets 2025-29



[www.parc-valleedutrient.ch](http://www.parc-valleedutrient.ch)

# 8. PARC NATUREL



CANDIDAT  
PARC NATUREL  
REGIONAL

DE L'ARVILLE  
**VALLÉE DU TRIENT**  
À LA CIME DE L'EST

## Année 2024

Janvier - juin

Suite de la réalisation des 41 projets 2022-24

Recherche du financement pour les projets 2025-2029

Juin 2024

Votation populaire

Juillet – décembre

Création du plan de gestion 2025-2035

si votation favorable



[www.parc-valleedutrient.ch](http://www.parc-valleedutrient.ch)

## 8. PARC NATUREL



PARC SUISSE  
CANDIDAT  
PARC NATUREL  
REGIONAL

DE L'ARVILLE  
**VALLÉE DU TRIENT**  
À LA CIME DE L'EST

# MERCI!

Pour rester informé.e, retrouvez-nous en ligne!

@parcvalleedutrient  
[www.parc-valleedutrient.ch](http://www.parc-valleedutrient.ch)



COMMUNE DE SAINT-MAURICE  
GRAND-RUE 79  
CP 83  
1890 SAINT-MAURICE

ADMINISTRATION@ST-MAURICE.CH  
024 486 60 60